

## BAB III

### PELAKSANAAN PRAKTIK KERJA

#### 3.1 Profil Sekolah

##### 3.1.1 Sejarah singkat SMKN 1 Rancabali

Pada tahun 2013, atas permintaan masyarakat, Pemerintah Kabupaten Bandung membuka Sekolah Menengah Kejuruan (SMK) yang bernama SMKN 1 Rancabali di daerah terpencil, yakni desa Cipelah, Kecamatan Rancabali Kabupaten Bandung yang berbatasan dengan Cianjur Selatan. Pada awalnya sekolah ini membuka Jurusan Agribisnis Tanaman Pangan dan Hortikultura (ATPH), dengan siswa awal berjumlah 23 orang. Sekolah ini awalnya menginduk ke SMKN 3 Baleendah hingga awal tahun 2019 menjadi sekolah mandiri.

Alasan dibukanya jurusan ATPH ini dikarenakan wilayah Cipelah merupakan wilayah geografis yang sesuai dengan pertanian dan banyaknya masyarakat yang berprofesi sebagai petani. Sejak didirikan, sekolah ini sudah menjadi sekolah negeri namun baru mendapatkan Nomor Pokok Sekolah Nasional (NPSN) pada 01 Oktober 2014.

Pada tahun 2015, SMKN 1 Rancabali mendapatkan bantuan dari pemerintah berupa peralatan pertanian, seperti traktor dan *sprayer*. Sejak didirikan, SMKN 1 Rancabali menempati bangunan SMP bantuan dari Australia (Ausaid), namun tidak dipergunakan karena pindah ke lokasi yang berbeda.

Pada tahun 2018, karena lokasi sekolah yang berada di Cipelah ini dianggap tidak berkembang, akhirnya Kepala Sekolah yang menjabat saat itu mengajukan

untuk pembukaan Kampus 2 SMKN 1 Rancabali di Desa Alamendah Kecamatan Rancabali. Pembukaan Kampus 2 di Desa Alamendah ini juga dikarenakan belum adanya Sekolah Menengah Atas (SMA) sederajat di daerah tersebut, padahal setiap tahunnya terdapat banyak lulusan Sekolah Menengah Pertama (SMP) yang siap melanjutkan pendidikannya ke jenjang SMA sederajat. Dengan diberlakukannya sistem zonasi pada tahun ajaran 2018/2019, membuat banyak siswa lulusan SMP yang berada di kecamatan Rancabali tidak dapat melanjutkan sekolah di SMA terdekat karena berada di Kecamatan Ciwidey. Pada awalnya Kampus 2 SMKN 1 Rancabali dibuka dengan 2 jurusan yaitu Perhotelan (PHT) dan Tata Boga (TB), namun dikarenakan kurangnya siswa jurusan TB akhirnya dialihkan kejurusan PHT.

Pada tahun 2018 atau awal pendirian SMKN 1 Rancabali Kampus 2, dikarenakan belum memiliki gedung sendiri, Kampus 2 ini beroperasi dengan meminjam bangunan SMPN 1 Rancabali selama 3 minggu, lalu pindah ke Gedung SDN 4 Barutunggul dan menetap selama kurang lebih 5 minggu, sebelum akhirnya mengontrak bangunan milik Mesjid Agung Desa Alamendah yang berlokasi di Desa Barutunggul. Sampai saat ini dikarenakan sulitnya mendapatkan lokasi yang berada di zona kuning (zona diperbolehkannya pendirian sekolah), kampus 2 ini masih menempati bangunan milik Mesjid Agung Desa Alamendah.

Pada tahun 2019 akhirnya SMKN 1 Rancabali dapat menjadi sekolah mandiri seutuhnya dan dapat menyelenggarakan Ujian Nasional Basis Komputer (UN-BK) di sekolah sendiri, setelah pada tahun sebelumnya murid kelas 3 harus mengikuti ujian di SMKN 3 Baleendah. Pada tahun ajaran baru 2019-2020 akhirnya Jurusan Tata Boga dapat beroperasi dengan jumlah siswa sebanyak 19 orang. Dikarenakan kurangnya ruangan milik Mesjid Agung Desa Alamendah, SMKN 1

Rancabali akhirnya mendapatkan bantuan gedung dari SDN 3 Barutunggul yang dialokasikan untuk penggunaan kelas 10 jurusan Tata Boga.

#### **A. Program Keahlian/Kompetensi Keahlian yang dibuka**

Program keahlian/ kompetensi yang telah ada di SMK Negeri 1 Rancabali, sebagai berikut:

1. Bidang Studi Keahlian : Agribisnis dan Agroteknologi  
Program Studi Keahlian : Agribisnis Produksi Tanaman  
Kompetensi Keahlian : Agribisnis Tanaman Pangan dan Hortikultura
2. Bidang Studi Keahlian : Pariwisata  
Program Studi Keahlian : Perhotelan dan Jasa Pariwisata  
Kompetensi Keahlian : Perhotelan
3. Bidang Studi Keahlian : Pariwisata  
Program Studi Keahlian : Kuliner  
Kompetensi Keahlian : Tata Boga

## B. Kondisi Sekolah

### 1. SMKN 1 Rancabali Kampus 1

#### a. Identitas Sekolah

Provinsi	: Jawa Barat
Kabupaten	: Kabupaten Bandung
Nama	: SMKN 1 Rancabali
NPSN / NSS	: 69883580
Jenjang Pendidikan	: SMK
Status Sekolah	: Negeri
Alamat	: JL. Pahlawan
RT/RW	: 1/3
Desa/Kelurahan	: Cipelah
Kode pos	: 40973
Kecamatan	: Rancabali
Lintang/Bujur	: -7.1886614/ 107.2803391
Luas Tanah Milik	: 0 m <sup>2</sup>
Luas Tanah Bukan Milik	: 500 m <sup>2</sup>
SK Pendirian Sekolah	: 421-3/2779-Disdikbud
Tgl SK Pendirian	: 2014-10-01
SK Izin Operasional	: 421-3/2779-Disdikbud
Tgl SK Izin Operasional	: 2014-10-01
Sumber / Daya Listrik	: PLN / 450w
Akses Internet	: Tidak ada
Nomor Telepon	: -

Nomor Faksimile : -  
Email : [smkncipelahkabbandung@gmail.com](mailto:smkncipelahkabbandung@gmail.com)  
Website : -

## 2. SMKN 1 Rancabali Kampus 2

### a. Identitas Sekolah

Provinsi : Jawa Barat  
Kabupaten : Kabupaten Bandung  
Nama : SMKN 1 Rancabali  
NPSN / NSS : 69883580  
Jenjang Pendidikan : SMK  
Status Sekolah : Negeri  
Alamat : Jl. sinapeul  
RT/RW : 1/3  
Desa/Kelurahan : Alamendah  
Kode pos : 40973  
Kecamatan : Rancabali  
Lintang/Bujur : -7.1310294 / 107.4183498  
Luas Tanah Milik : 0 m<sup>2</sup>  
Luas Tanah Bukan Milik : 200 m<sup>2</sup>  
SK Pendirian Sekolah : 421-3/2779-Disdikbud  
Tgl SK Pendirian : 2014-10-01  
SK Izin Operasional : 421-3/2779-Disdikbud  
Tgl SK Izin Operasional : 2014-10-01

Sumber / Daya Listrik	: PLN / 450w
Akses Internet	: Ada
Nomor Telepon	: -
Nomor Faksimile	: -
Email	: <a href="mailto:smkncipelahkabbandung@gmail.com">smkncipelahkabbandung@gmail.com</a>
Website	: -

### 3.1.2 Visi dan Misi

#### Visi

Terwujudnya SMK Negeri 1 Rancabali, yang mampu menghasilkan lulusan yang agamis, berkepribadian luhur, mandiri, profesional di bidangnya, serta berwawasan global.

#### Misi

1. Meningkatkan kualitas sumber daya yang beriman dan bertakwa.
2. Berorientasi pada pengembangan iptek.
3. Meningkatkan mutu penyelenggaraan pendidikan yang berkelanjutan dalam pembangunan.
4. Menyediakan layanan pendidikan yang bermutu untuk menciptakan tenaga kerja level menengah yang terampil kreatif dan mandiri dan berdaya saing.

### 3.1.3 Tujuan

1. Terwujudnya pelayanan prima yang profesional
2. Terlaksananya PBM berkualitas yang efektif dan efisien.
3. Meningkatkan kompetensi SDM yang berkualitas dan profesional
4. Terpenuhinya sarana dan prasarana yang memadai
5. Tercetaknya siswa yang mampu mengembangkan diri, mengisi lapangan pekerjaan maupun melanjutkan ke pendidikan yang lebih tinggi serta memiliki kepedulian tinggi dalam menjaga dan melestarikan lingkungan.

### 3.1.4 Struktur Organisasi SMKN 1 Rancabali

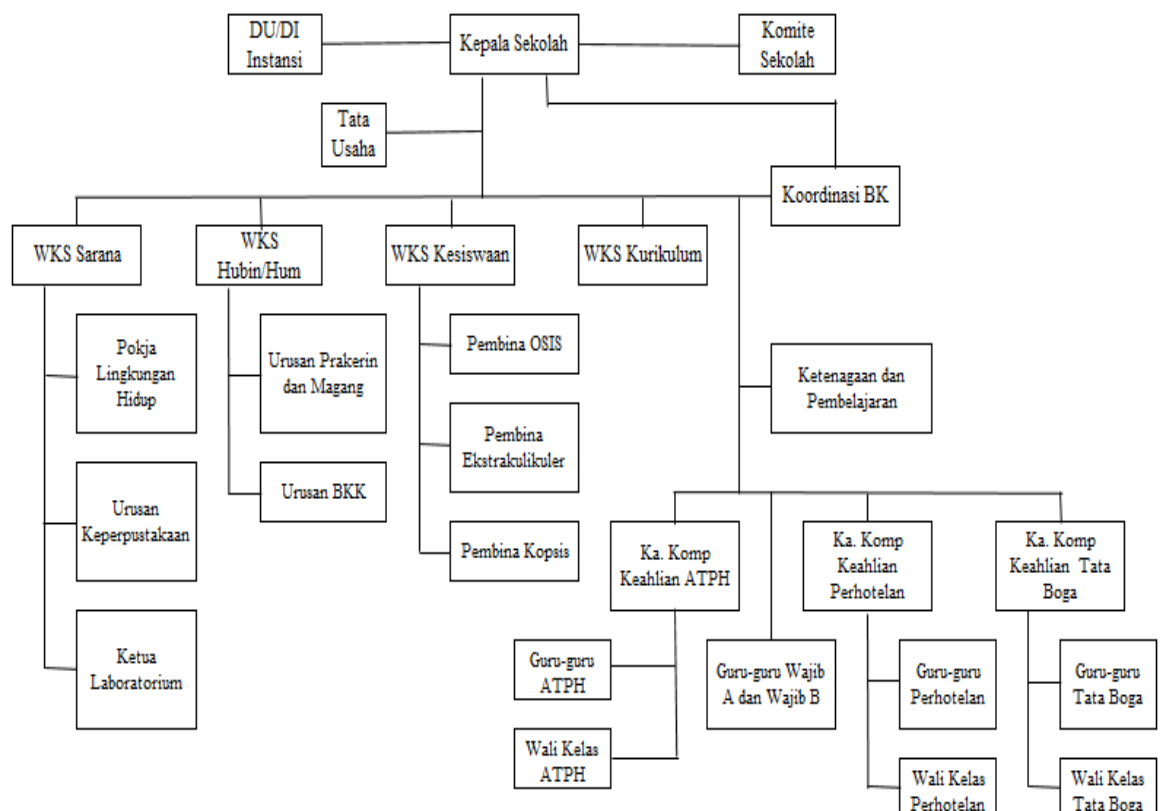

Gambar 3.1 Struktur Organisasi SMKN 1 Rancabali

### 3.2 Uraian Praktik Kerja

Tugas kerja praktik yang dilaksanakan di SMKN 1 Rancabali ini dimulai dari tanggal 26 Juli 2018 sampai Oktober 2018. Setiap minggu disusun agenda atau *project planning* mulai dari proses pengumpulan data hingga penulisan laporan kerja praktik.

Agenda pada minggu pertama ialah proses perkenalan dengan para staf/guru dan siswa SMKN 1 Rancabali, kemudian identifikasi peran serta tugas. Perkenalan ini dilakukan mulai dari kepala sekolah, wakil kepala sekolah, guru-guru, staf tata usaha, dan siswa kelas 10 PHT. Adapun peran serta tugas penulis selama magang adalah menjadi pengajar Bahasa Jepang dan kepariwisataan, serta mengisi posisi sebagai guru piket harian.

Adapun kegiatan yang dilaksanakan selama program PKL adalah sebagai berikut:

HARI DAN TANGGAL	PERINCIAN KEGIATAN
Kamis, 26 Juli 2018	<ul style="list-style-type: none"> <li>- Perkenalan</li> <li>- Menyampaikan isi silabus &amp; Rencana Pelaksanaan Pembelajaran (RPP)</li> </ul>
Senin, 30 Juli 2018	<ul style="list-style-type: none"> <li>- Memperkenalkan materi pelajaran pertama <i>Aisatsu</i>: salam pertemuan dan salam perpisahan</li> <li>- Memperkenalkan tulisan <i>Hiragana</i></li> </ul>

	“あ—こ”
Selasa, 31 Juli 2018	- Piket
Rabu, 01 Agustus 2018	- Piket
Kamis, 02 Agustus 2018	- Memperkenalkan materi industri pariwisata - Berbagi pengalaman bekerja di industri pariwisata (Hotel)
Jum'at, 03 Agustus 2018	- Piket - Mengisi jam kosong dengan memperkenalkan materi Sanitasi, <i>Hygiene</i> dan Keselamatan Kerja (SHKK)
Senin, 06 Agustus 2018	- Memperkenalkan materi pelajaran pertama <i>Aisatsu</i> : terima kasih, permintaan maaf & meminta izin - <i>Hiragana</i> “さ-と”
Rabu, 08 Agustus 2018	- Piket
Kamis, 09 Agustus 2018	- Kepariwisata: pengertian pariwisata dan klasifikasi industri pariwisata
Senin, 13 Agustus 2018	- Memperkenalkan materi pelajaran pertama <i>Aisatsu</i> : instruksi di dalam kelas - <i>Hiragana</i> “ま-の”

Rabu, 15 Agustus 2018	- Piket
Kamis, 16 Agustus 2018	- Kepariwisata: elemen industri pariwisata
Senin, 20 Agustus 2018	- Bahasa Jepang: <i>review</i> materi <i>Aisatsu</i> dan <i>Hiragana</i> - <i>Hiragana</i> “は - ん”
Rabu, 22 Agustus 2018	- Piket
Kamis, 23 Agustus 2018	- Kepariwisata: karakteristik wisatawan (bagian 1)
Senin, 27 Agustus 2018	- Bahasa Jepang : ulangan harian 1 materi <i>Aisatsu</i>
Rabu, 29 Agustus 2018	- Piket
Kamis, 30 Agustus 2018	- Kepariwisata: karakteristik wisatawan (bagian 2)
Senin, 03 September 2018	- Memperkenalkan materi pelajaran kedua: <i>Jiko Shoukai</i> - Remedial Ulangan harian 1
Rabu, 05 September 2018	- Piket - Mengisi jam kosong dengan memberikan materi SHKK
Kamis, 06 September 2018	- Kepariwisata: Sejarah Pariwisata

Senin, 10 September 2018	<ul style="list-style-type: none"> <li>- Memperkenalkan pola kalimat: ～ は ～ です。</li> <li>- Siswa mempraktikkan cara untuk memperkenalkan diri sendiri dan orang lain dalam Bahasa Jepang</li> </ul>
Rabu, 12 September 2018	- Piket
Senin, 18 September 2018	<ul style="list-style-type: none"> <li>- Memperkenalkan bilangan dalam bahasa Jepang</li> <li>- Memperkenalkan pola kalimat: ～ は ～ では ありません。</li> </ul>
Rabu, 20 September 2018	- Piket
Senin, 24 September 2018	<ul style="list-style-type: none"> <li>- Memperkenalkan pola kalimat: ～ は ～ ではか。</li> <li>- Latihan penggunaan pola kalimat</li> </ul>
Rabu, 26 September 2018	- Piket
Senin, 01 Oktober 2018	- Ulangan Harian 2 bahasa Jepang
Rabu, 03 Oktober 2018	- Piket
Senin, 08 Oktober 2018	- Review materi <i>Aisatsu &amp; Jiko Shoukai</i>
Rabu, 10 Oktober 2018	- Piket
Senin, 15 Oktober 2018	Penilaian Tengah Semester

Rabu, 17 Oktober 2018	Hari terakhir pelaksanaan praktik kerja lapangan
-----------------------	--

Tabel 3.1 Uraian kegiatan praktik kerja

Adapun pembelajaran yang didapatkan oleh penulis selama pelaksanaan PKL, yaitu menambah wawasan dalam kemampuan mengajarkan kembali apa yang telah penulis pelajari selama kuliah. Selama pelaksanaan kegiatan PKL ini juga terdapat beberapa hambatan yang terjadi, seperti kurangnya wawasan dan pengetahuan penulis dalam dunia pendidikan, serta kurangnya pembelajaran Bahasa asing bagi siswa saat berada di jenjang pendidikan SMP yang mengakibatkan minimnya pengetahuan siswa tentang pentingnya belajar bahasa asing.

Adapun solusi yang dari hambatan di atas bagi penulis adalah dengan belajar dari para guru senior dan juga menerapkan pembelajaran yang menyenangkan bagi siswa agar siswa merasa antusias dengan pembelajaran bahasa Jepang yang diajarkan.